



Schwäbisch Gmünd, 23.09.2024
Gemeinderatsdrucksache Nr. 128/2024

Vorlage an

Klima-, Umwelt-, Energie- und Bauausschuss/Betriebsausschuss für Stadtentwässerung
zur Vorberatung
- öffentlich -

Gemeinderat
zur Beschlussfassung
- öffentlich -

**Barrierefreier Umbau Bushaltestellen Rehnenhof/Wetzgau und Großdeinbach -
Vergabebeschluss der Bauarbeiten**

Anlagen:

- Anlage 1: Übersichtslageplan BHS Franz-Konrad-Straße
- Anlage 1a: Lageplan H1 und H2
- Anlage 1b: Lageplan H3 und H4
- Anlage 1c: Lageplan H5
- Anlage 2: Lageplan BHS Kleindeinbacher Straße
- Anlage 3: Bieterübersicht
- Anlage 4: Gesamtkostenzusammenstellung
- Anlage 5: Zuwendungsbescheid

Beschlussantrag:

1. Dem barrierefreien Umbau von 5 Bushaltestellen in der Franz-Konrad-Straße im Stadtteil Rehnenhof/Wetzgau und 2 Bushaltestellen in der Kleindeinbacher Straße im Stadtteil mit Gesamtbaukosten in Höhe von 570.000 € wird zugestimmt.
2. Der Vergabe der erforderlichen Bauarbeiten auf Nachmaß an die Firma Georg Eichele aus Schwäbisch Gmünd-Herlikofen, gemäß deren Angebot vom 12.08.2024 für den barrierefreien Umbau von 7 Bushaltestellen in Höhe von 561.311,16 € brutto wird zugestimmt.
3. Zur Finanzierung der Maßnahme werden aus dem aus dem Ansatz 2023 bei der Investitionsnummer 5410T-0009 (Barrierefreie Umgestaltung Bushaltestellen Franz-Konrad-Straße) Mittel in Höhe von 107.000,00 € als Ermächtigungsübertragung gemäß §21 Abs. 1 GemHVO in das Jahr 2024 übertragen.



Sachverhalt und Antragsbegründung:

Im Stadtteil Rehnenhof/Wetzgau, in der Franz-Konrad-Straße, sollen 5 Bushaltestellen und in der Kleindeinbacher Straße im Stadtteil Großdeinbach sollen 2 Bushaltestellen nach den aktuellen Normen barrierefrei umgebaut werden. Der barrierefreie Umbau beinhaltet das Anbringen eines Blindenleitsystems, welches sehbehinderten Menschen eine Orientierungshilfe an der Bushaltestelle bietet. Dazu werden Kasseler-Bordsteine an den Bushaltestellen angebracht, welche zum einen durch ihre Höhe einen niveaugleichen Einstieg in den Bus ermöglichen und zum anderen durch die helle Farbe einen Kontrast zur Straße für Sehbehinderte bilden. Ebenso beinhaltet die Baumaßnahme die Ausstattung der Haltestellen mit Buswartehäuschen.

Die Ausschreibung der Bauarbeiten erfolgte nach VOB öffentlich. Die Leistungsverzeichnisse wurden von 3 Firmen online abgeholt, davon hat ein Bieter ein Angebot abgegeben und dieses digital eingereicht. Das Angebot wurde gemäß § 16 VOB/A auf Vollständigkeit sowie rechnerisch, technisch und wirtschaftlich geprüft.

Das Angebot der Fa. Georg Eichele aus Schwäbisch Gmünd-Herlikofen erscheint als technisch und wirtschaftlich annehmbar.

Geplanter Baubeginn ist am 07. Oktober 2024. Bauende Ende 2024.

Für die Maßnahme wurde ein Förderantrag nach dem Landesgemeindeverkehrsfinanzierungsgesetz (LGVFG) gestellt. Mit Bescheid vom 09.09.2024 wurden Fördermittel in Höhe von 274.342,07 € bewilligt.

Mitteldeckung:

Die Vergabesumme in Höhe von 561.311,16 € (brutto) teilt sich wie folgt auf:

Franz-Konrad-Straße (Wetzgau-Rehnenhof) Umbau 5 Bushaltestellen	358.105,15 €
Kleindeinbacher Straße (Großdeinbach) Umbau 2 Bushaltestellen	203.206,01 €
SUMME	<hr/> 561.311,16 €
davon Anteil LGVFG-ÖPNV Förderung ca.	274.342,07 €



Die Kostenentwicklung stellt sich folgendermaßen dar:

	DHH 24/25	Kosten
Baukosten	463.000,00 €	570.000,00 €
Einnahmen LGVFG	218.000,00 €	274.342,07 €
Anteil Stadt	245.000,00 €	295.657,93 €
Mehrkosten Stadt Deckung aus Ermächti- gungsübertragung 2023		50.657,93 €

Die Mehrkosten beinhalten u. a. eine Dachbegrünung der Buswartehallen von 11.923,80 € brutto insgesamt (6 Stück), welche optional ausgeschrieben wurde und einen Beitrag zum Klimaschutz darstellt.

Mit dem Beschluss in Höhe von 561.311,16 € wird auch der Ausführung der Dachbegrünung zugestimmt.

Die Maßnahme „Bushaltestellen Franz-Konrad-Straße“ war bereits im Haushalt 2023 etatisiert. Aus diesen Mitteln werden zur Finanzierung der Maßnahme 107.000,00 € bei der Investitionsnummer 5410T-0009 als Ermächtigungsübertragung (EÜ) gemäß §21 Abs. 1 GemHVO in das Jahr 2024 übertragen.

Investitionsnummer, zur Verfügung stehende Mittel	Bereits in Anspruch genommen	Noch verfügbar	Ausgaben des Beschlusses-antrags	Restmittel	Verpflichtungs-ermächtigung/ mittelfristige Finanzplanung
5410T-0009 240.000 €					
107.000,00 € EÜ aus 2023			Vergabe 561.311,16 €		
5410T57001 223.000 €			Sonstige 8.688,84 €		
570.000,00 €		570.000,00 €	570.000,00 €		

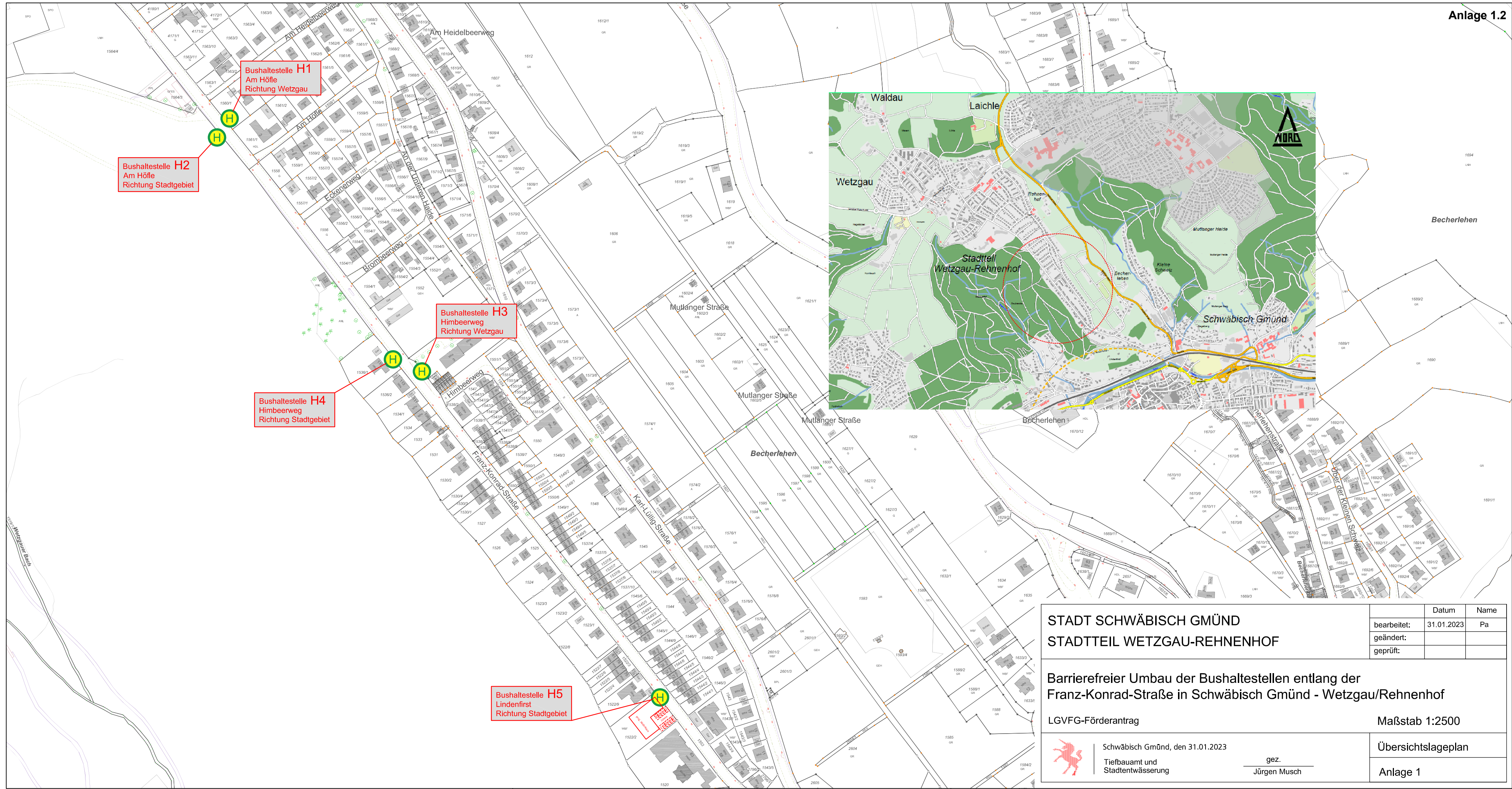

STADT SCHWÄBISCH GMÜND		Datum	Name
STADTTEIL WETZGAU-REHNENHOF		bearbeitet: 31.01.2023	Pa
		geändert:	
		geprüft:	
Barrierefreier Umbau der Bushaltestellen entlang der Franz-Konrad-Straße in Schwäbisch Gmünd - Wetzgau/Rehnenhof			
LGFG-Förderantrag		Maßstab 1:2500	
 Schwäbisch Gmünd, den 31.01.2023 Tiefbauamt und Stadtentwässerung		gez. Jürgen Musch	
		Übersichtslageplan	
		Anlage 1	

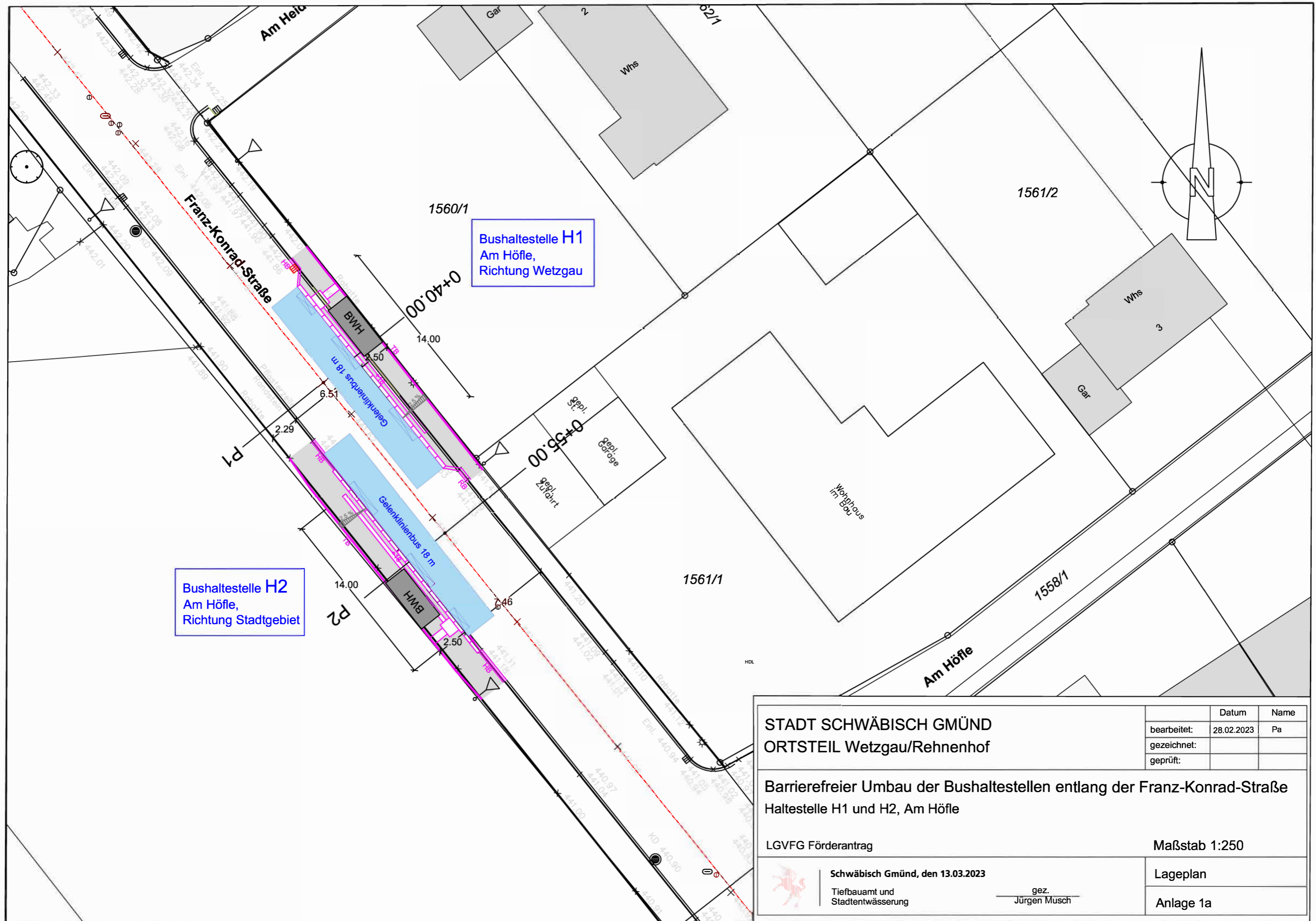

Bushaltestelle H1
Am Höfle,
Richtung Wetzgau

Bushaltestelle H2
Am Höfle,
Richtung Stadtgebiet

STADT SCHWÄBISCH GMÜND		Datum	Name
ORTSTEIL Wetzgau/Rehnenhof		bearbeitet: 28.02.2023	Pa
		gezeichnet:	
		geprüft:	
Barrierefreier Umbau der Bushaltestellen entlang der Franz-Konrad-Straße			
Haltestelle H1 und H2, Am Höfle			
LGVFG Förderantrag		Maßstab 1:250	
Schwäbisch Gmünd, den 13.03.2023 Tiefbauamt und Stadtentwässerung	gez. Jürgen Musch		
	Lageplan		
		Anlage 1a	

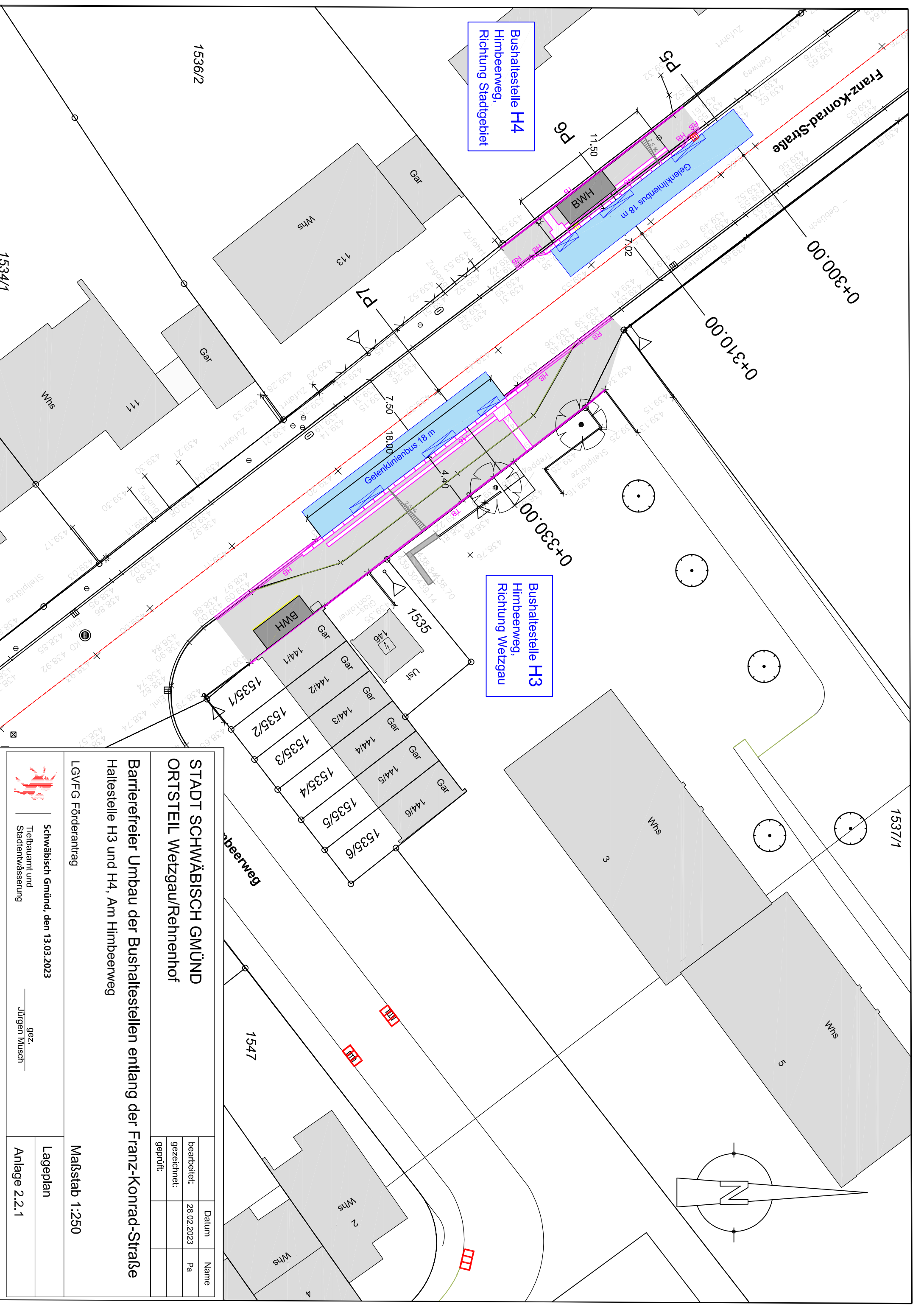

Bushaltestelle H4
Himbeerweg,
Richtung Stadtgebiet

Bushaltestelle H3
Himbeerweg,
Richtung Wetzgau

STADT SCHWÄBISCH GMÜND
ORTSTEIL Wetzgau/Rehnenhof

Barrierefreier Umbau der Bushaltestellen entlang der Franz-Konrad-Straße
 Haltestelle H3 und H4, Am Himbeerweg

LGFG Förderantrag

Schwäbisch Gmünd, den 13.03.2023
 Tiefbauamt und
 Stadtentwässerung

gez. Jürgen Musch

Name	Datum
Pa	28.02.2023
gezeichnet:	
geprüft:	

Maßstab 1:250

Lageplan

Anlage 2.2.1

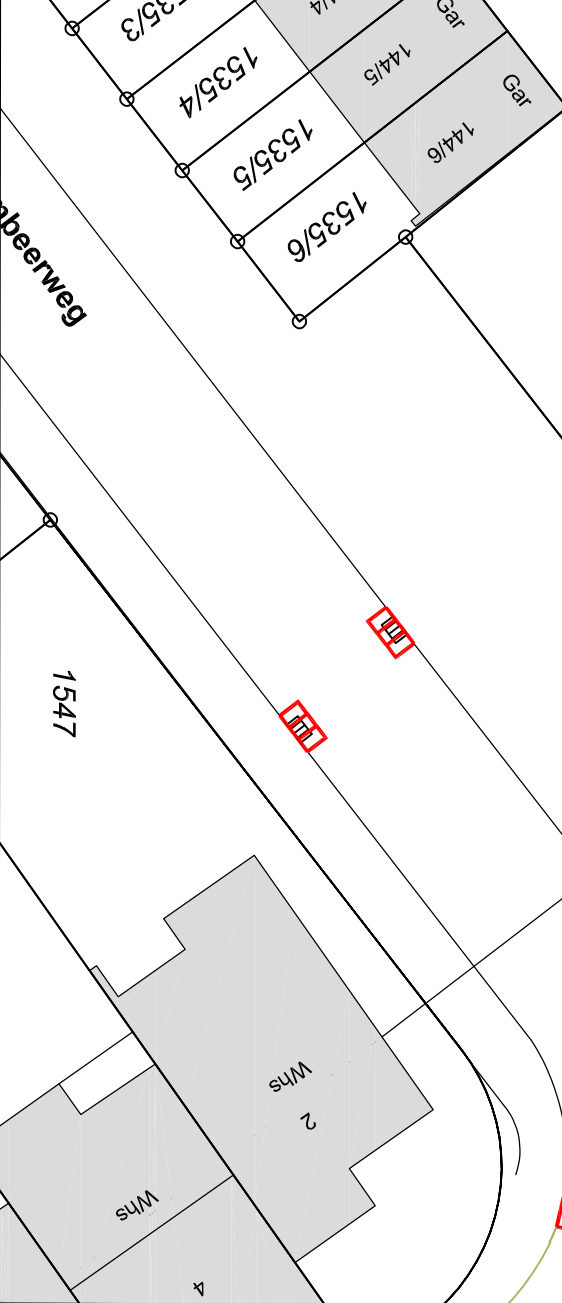
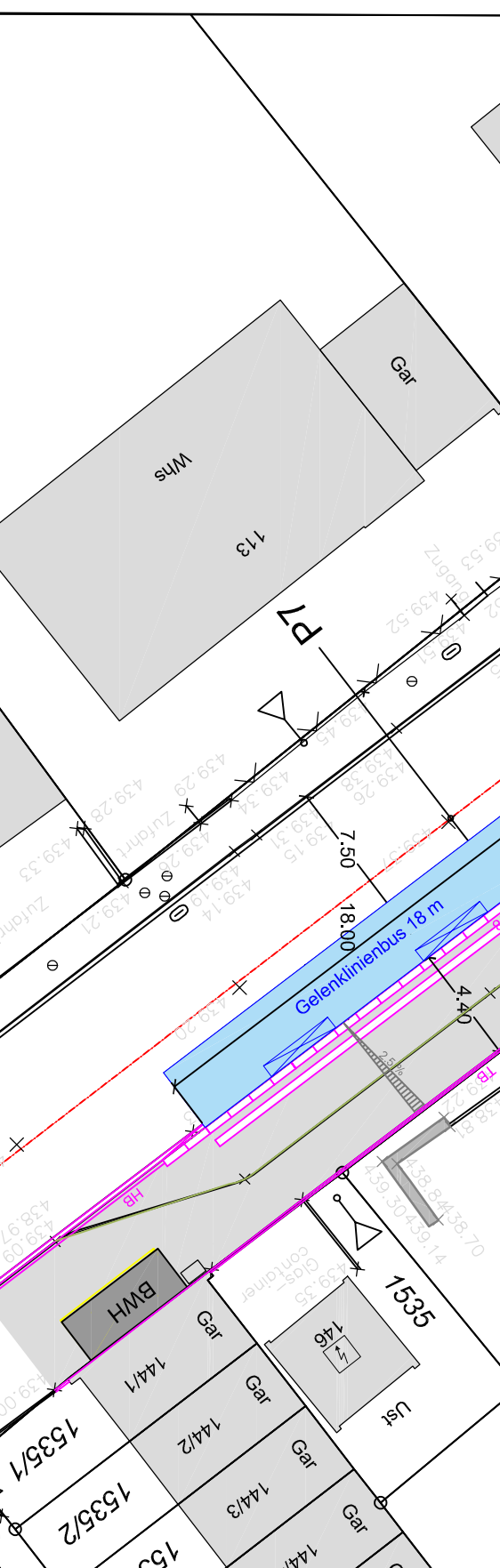
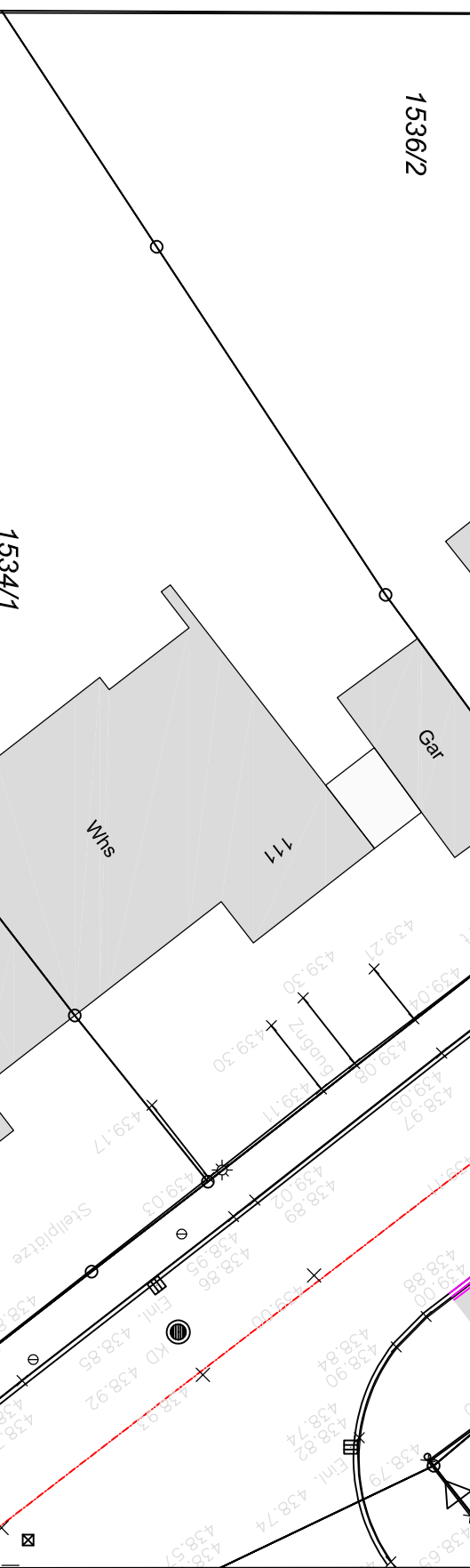

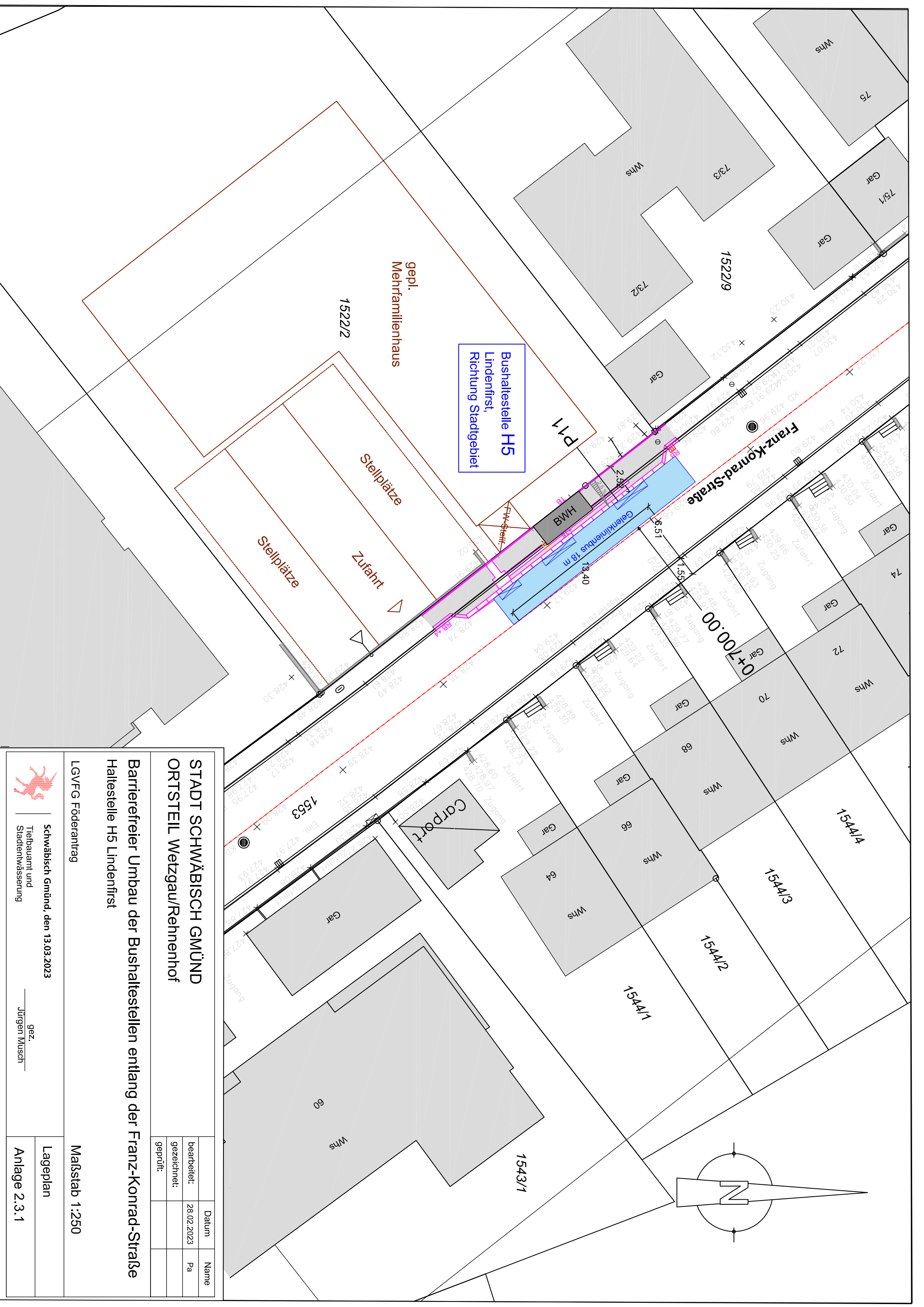

Bushaltestelle H5
Lindenfirst,
Richtung Stadtgebiet

STADT SCHWÄBISCH GMÜND	Datum	Name
ORTSTEIL Wetzgau/Rehnenhof	28.02.2023	Pa
	gezeichnet:	
	geprüft:	

Barrierefreier Umbau der Bushaltestellen entlang der Franz-Konrad-Straße
Haltestelle H5 Lindenfirst

Maßstab 1:250

 Schwäbisch Gmünd, den 13.03.2023
 Tiefbauamt und
 Stadtentwässerung
 gez. Jürgen Musch
 Lageplan
 Anlage 2.3.1

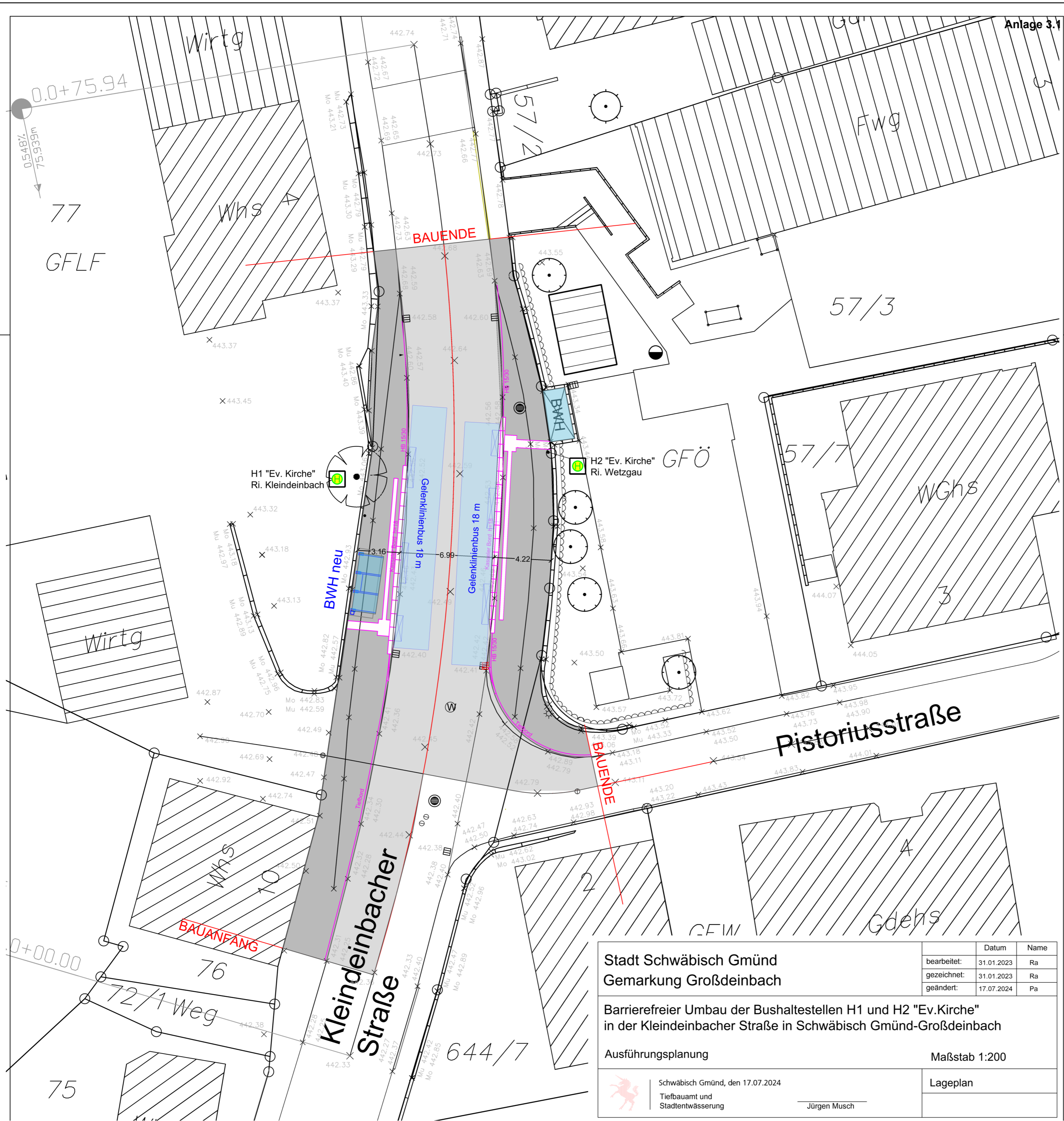

Stadt Schwäbisch Gmünd			Datum	Name
Gemarkung Großdeinbach			bearbeitet: 31.01.2023	Ra
Barrierefreier Umbau der Bushaltestellen H1 und H2 "Ev.Kirche" in der Kleindeinbacher Straße in Schwäbisch Gmünd-Großdeinbach			gezeichnet: 31.01.2023	Ra
			geändert: 17.07.2024	Pa
Ausführungsplanung		Maßstab 1:200		
Schwäbisch Gmünd, den 17.07.2024 Tiefbauamt und Städtentwässerung		Lageplan		
		Jürgen Musch		

Preisspiegel - Alle Positionsarten

Projekt: GDT24002
LV: 1

Wetzgau-Rehnenhof & Großdeinbach_Barrierefreier Umbau
Barrierefreier Umbau Bushaltestellen

Nach LV-Menge
Währung: EUR

		B-Nr.: 1		Georg Eiche...		LV-Preis		Mittelpreis	
Ordnungszahl	Kurztext	Menge ME	Einheitspreis Gesamtbetrag Prozent/Rang	Einheitspreis Gesamtbetrag Prozent/Rang	Einheitspreis Gesamtbetrag Prozent/Rang	Einheitspreis Gesamtbetrag Prozent/Rang	Einheitspreis Gesamtbetrag Prozent/Rang	Einheitspreis Gesamtbetrag Prozent/Rang	Einheitspreis Gesamtbetrag Prozent/Rang
	1 Barrierefreier Umbau Bushaltestellen		471.690,05	478.535,00	471.690,05				
	MwSt. %		19,00	19,00	19,00				
	MwSt.-Betrag		89.621,11	90.921,65	89.621,11				
	Bruttosumme		561.311,16	569.456,65	561.311,16				
			100,0/ 1	101,5	100,0				



Anlage 4

**Barrierefreier Umbau der Bushaltestellen in Rehnenhof/Wetzgau und
Großdeinbach**

Gesamtkostenzusammenstellung (brutto)

Baukosten lt. Angebot Fa. G. Eichele **561.311,16 €**

Sonstige Baukosten:

Kosten Straßenmarkierung (Eigenleistung BBA) ca. 4.000,00 €

Nebenkosten:

Kosten Ingenieurleistungen (Eigenleistung)

Kosten Vermessung ca. 2.000,00 €

Rundung und Unvorhergesehenes ca. 2.688,84 €

Gesamtkosten **ca. 570.000,00 €**

Mittelrückfluss an die Stadt Schwäbisch Gmünd

Landesgemeinerverkehrsfinanzierungsgesetz (LGVFG-ÖPNV) ca. 274.342,07 €

Eigenanteil Stadt Schwäbisch Gmünd **ca. 295.657,93 €**



Baden-Württemberg

REGIERUNGSPRÄSIDIUM STUTT GART
MOBILITÄT, VERKEHR, STRASSEN

Regierungspräsidium Stuttgart · Postfach 80 07 09 · 70507 Stuttgart

Gegen Empfangsbekanntnis

Stadt Schwäbisch Gmünd

Tiefbauamt und Stadtentwässerung

Herr Musch

Waisenhausgasse 1-3

73525 Schwäbisch Gmünd

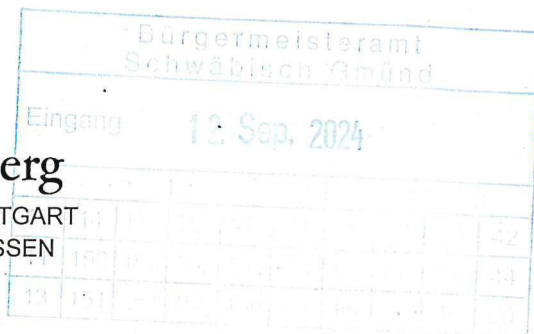

Stuttgart 09.09.2024

Name Kathrin Frank

Durchwahl 0711 904 - 14530

Aktenzeichen RPS45-3895-184/2 (Bitte bei
Antwort angeben)

 Zuwendung des Landes Baden-Württemberg zur Verbesserung der Verkehrsverhältnisse der Gemeinden im Sinne einer nachhaltigen Mobilität nach dem Landesgemeinerverkehrsfinanzierungsgesetz (LGVFG);

hier: Barrierefreien Umbau der Bushaltestellen entlang der Franz-Konrad-Straße in Schwäbisch Gmünd - Wetzgau/Rehnenhof und zwei Bushaltestellen in Großdeinbach

Anlagen

- Allgemeine Nebenbestimmungen für Zuwendungen zur Projektförderung - ANBest-K
- Prüfbericht der Nahverkehrsgesellschaft Baden-Württemberg (NVBW)
- Empfangsbekanntnis

Zuwendungsbescheid (Projektförderung)

Vorbemerkung:

Die Anträge "45-3895.10 / AA Schwäbisch Gmünd 7" und "45-3895.10 / AA Schwäbisch Gmünd 8" wurden zusammengeführt. Grund hierfür war, dass 10 der 12 beantragten Haltestellen aus dem Antrag "45-3895.10 / AA Schwäbisch Gmünd 8" vom Antragsteller nicht umgesetzt werden können. Die verbliebenen beiden Haltestellen in Großdeinbach des Antrags wurden in den Antrag "45-3895.10 / AA Schwäbisch Gmünd 7" aufgenommen, da eine Weiterführung unter dem bisherigen Aktenzeichen wegen Unterschreitung der Bagatellgrenze nicht möglich ist.

Dienstgebäude Industriestr. 5 · Stuttgart-Vaihingen

Telefon 0711 904-0 · Telefax 0711 782851-14001 / 0711 904-14090

abteilung4@rps.bwl.de · www.rp.baden-wuerttemberg.de · www.service-bw.de

Haltestelle Bahnhof Stuttgart-Vaihingen · Parkmöglichkeit Tiefgarage Hauptgebäude Ruppmanstr. 21

1. Grundbewilligung:

Auf den formellen Zuwendungsantrag vom 13.03.2023, dem formellen Zuwendungsantrag vom 19.04.2023 und dem Antrag auf Zusammenlegung vom 13.06.2024 und die dazu vorgelegten Antragsunterlagen sowie dem Prüfbericht der fachtechnischen Prüfung durch die Nahverkehrsgesellschaft Baden-Württemberg (NVBW) vom 21.06.2024, eingereicht mit Schreiben vom 24.06.2024 wird der Stadt Schwäbisch Gmünd unter Zugrundelegung des Gesetzes über Zuwendungen des Landes Baden-Württemberg zur Verbesserung der Verkehrsverhältnisse der Gemeinden (Landesgemeindeverkehrsfinanzierungsgesetz - LGVFG) vom 20. Dezember 2010 (GBl. S. 1062), zuletzt geändert durch Gesetz vom 19. November 2019 (GBl. S. 484), und der Verwaltungsvorschrift des Ministeriums für Verkehr zur Durchführung des Landesgemeindeverkehrsfinanzierungsgesetzes (VwV-LGVFG) vom 04.09.2020 (GABI. 2020, S. 662) für das oben genannte Vorhaben eine Zuwendung zur Projektförderung nach §§ 23 und 44 LHO sowie den Verwaltungsvorschriften hierzu (VV-LHO) wie folgt bewilligt:

- 1.1 Die Zuwendung wird als Zuschuss im Rahmen einer Anteilsfinanzierung in Form eines Festbetrages als Höchstbetragszuwendung gewährt und ist für die unter Nr. 1.5 genannte Maßnahme zweckgebunden und entsprechend dem Zuwendungsantrag der Stadt Schwäbisch Gmünd zu verwenden. Die Zuwendung dient der Finanzierung dieser Maßnahme, die zur Verbesserung der Verkehrsverhältnisse dringend erforderlich ist. Erhöhungsanträge und Änderungsanträge nach der Bewilligung werden, mit Ausnahme der in Nr. 5.3 des Allgemeinen Teils der VwV-LGVFG getroffenen Härtefallregelung, ausgeschlossen.
- 1.2 Die Zuwendung wird vorläufig auf insgesamt

274.342,07 Euro

(in Worten: zweihundertvierundsiebzigtausenddreihundertzweiundvierzig Euro und sieben Cent)

als Förderhöchstbetrag festgesetzt.

Die Mittel stammen aus dem baden-württembergischen Staatshaushalt, den der Landtag von Baden-Württemberg beschlossen hat.

Die Ermittlung der Höhe der Zuwendung ergibt sich aus Ziffer 1.8 dieses Bescheides. Die Bewilligungsstelle behält sich vor, im Falle von Kostenminderungen die Zuwendung neu festzusetzen.

- 1.3 Der Zuwendungsbescheid wird gegenstandslos, wenn die Maßnahme nicht bis zum 31.12.2025 beendet oder der Verwendungsnachweis der Bewilligungsstelle nicht 12 Monate nach Beendigung der Maßnahme vorgelegt worden ist. Der Zuwendungsempfänger hat den Baubeginn (Auftragsvergabe) sowie die bestimmungsgemäße Nutzung der Maßnahme (Fertigstellung und Inbetriebnahme) der Bewilligungsstelle unverzüglich mitzuteilen.

1.4 Bewilligungszeitraum:

Der Bewilligungszeitraum, d.h. der Zeitraum, in dem Ausgaben durch den Zuwendungsempfänger geltend gemacht werden können, erstreckt sich vom Erlass dieses Bewilligungsbescheids bis zur Umsetzung der Maßnahme.

1.5 Maßnahme:

Barrierefreier Umbau von 5 Bushaltestellen im Stadtgebiet von Schwäbisch Gmünd, 5 Wetterschutzhäuser, wie im formellen Zuwendungsantrag vom 13.03.2023 und ergänzt mit 2 Bushaltestellen in Großdeinbach und 2 Wetterschutzhäuser und den dazu vorgelegten Antragsunterlagen beschrieben, damit eine notwendige Verbesserung der Verkehrsverhältnisse im ÖPNV eintritt, indem die Barrierefreiheit an den Bushaltestellen hergestellt wird und damit mobilitätseingeschränkten Personen ein einfacher Zugang zum ÖPNV ermöglicht wird. Zuwendungszweck ist die Verbesserung der Qualität und Leistungsfähigkeit des ÖPNV.

Der Zweck der Zuwendung ergibt sich des Weiteren aus dem Landesgemeindeverkehrsfinanzierungsgesetz (LGVFG), aus der Verwaltungsvorschrift des Mi-

nisteriums für Verkehr zur Durchführung des Landesgemeindevkehrsfinanzierungsgesetzes (VwV-LGVFG) und der Anlage 7 a Richtlinie zur VwV-LGVFG über die Abgrenzung der zuwendungsfähigen Kosten im Bereich des ÖPNV (RL Zuwendungsfähige Kosten ÖPNV).

1.6 Kosten des Vorhabens:

Gesamtkosten der Maßnahme lt. Zuwendungsantrag vom 13.03.2023 (s. auch S. 2 Prüfbericht NVBW)	288.000,00 €
Nach Zusammenführung der Maßnahmen "45-3895.10 / AA Schwäbisch Gmünd 7" und "45-3895.10 / AA Schwäbisch Gmünd 8"	479.148,51 €

1.7 Ermittlung der zuwendungsfähigen Kosten (s. auch S. 3 - 4 Prüfbericht NVBW):

Im vorliegenden Fall sind für die Ermittlung der zuwendungsfähigen Kostenanteile die pauschalierten Höchstbeträge gem. Richtlinie zur VwV-LGVFG (RL zuwendungsfähige Kosten ÖPNV) Anlage 7a VwV-LGVFG (Nettobeträge zzgl. MwSt.), sowie die vom Antragssteller im Zuwendungsantrag genannten Kosten, soweit sie unter den pauschalierten Höchstbeträgen liegen, anzuwenden.

<u>Maßnahme / Fördertatbestand:</u>	<u>zuwendungsfähige Kostenanteile</u>
<i>Nach pauschalitem Förderhöchstbetrag</i>	
3x Buskap	à 25.000,00 € (Netto) = 75.000,00 €
<i>Bushaltestellen als Buskaps nach Kostenschätzung Antragssteller</i>	
H1 Am Höfle	à 18.124,00 € (Netto) = 18.124,00 €
H2 Am Höfle	à 17.650,50 € (Netto) = 17.650,50 €
H4 Am Himbeerweg	à 15.026,00 € (Netto) = 15.026,00 €
H5 Lindenfirst	à 19.422,50 € (Netto) = 19.422,50 €

7 Wetterschutzhäuser 1,5 FE à 18.000,00 € (Netto) = 126.000,00 €

Zzgl. 19% MwSt. 51.532,37 €

Summe der zuwendungsfähigen Kosten (Brutto) 322.755,37 €

Die zuwendungsfähigen Ausgaben werden hiermit
vorläufig festgestellt auf **322.755,37 €**

1.8 Ermittlung der Zuwendungshöhe

Zuwendung bei Fördersatz von 75 v.H.
(erhöhter Fördersatz bei Herstellung von Barrierefreiheit) 242.066,53 €

Zzgl. Verwaltungskostenpauschale: Zuwendungsfähige
Planungskosten (gem. den aktuellen Fördervorschriften
10% der zuwendungsfähigen Investitionskosten) 32.275,54 €

Somit ergibt sich eine Gesamtzuwendung von **274.342,07 €**

Die endgültig zuwendungsfähigen Kosten werden nach Beendigung der Maßnahme und Vorlage des Schlussverwendungsnachweises auf der Grundlage der Feststellungen und Festlegungen in diesem Bescheid, der ANBest-K und der im Prüfbericht der NVBW ausgeführten Bedingungen abschließend festgestellt. Es wird davon ausgegangen, dass das Vorhaben voll durchgeplant ist. Das Vorhaben ist entsprechend der vorgelegten Planungsunterlagen auszuführen. Abweichungen können zur Reduzierung der Zuwendung führen. Im Fall einer erheblichen Kostensteigerung kann zur Vermeidung einer besonderen Härte eine Nachbewilligung mit 50 v.H. der zuwendungsfähigen Mehrkosten im Wege der

Festbetragsfinanzierung erfolgen (zu den einzelnen Voraussetzungen der Nachbewilligung siehe Nr. 5.3 des Allgemeinen Teils der VwV-LGVFG).

- 1.9 Das Verhältnis der zuwendungsfähigen Kosten / Baukosten beträgt **67,36 v.H.**. Das Verhältnis hat allein Bedeutung für die Berechnung der möglichen Höhe der Abschlagszahlungen, die der Zuwendungsempfänger beantragen kann.

2 Mittelbereitstellung:

Es wird ausdrücklich darauf hingewiesen, dass nicht davon ausgegangen werden kann, dass die Zuwendungsmittel des Landes zeitnah, d.h. entsprechend dem vorgelegten Kosten- und Finanzierungsplan, bereitgestellt werden und es damit zu Vorleistungen durch den Zuwendungsempfänger kommen kann. Eventuell anfallende Vorfinanzierungskosten sind nicht zuwendungsfähig. Die in den folgenden Haushaltsjahren zur Verfügung stehenden Mittel werden dem Zuwendungsempfänger durch separate Folgebescheide mitgeteilt.

3 Nebenbestimmungen:

Dieser Zuwendungsbescheid wird mit Nebenbestimmungen im Sinne des § 36 Landesverwaltungsverfahrensgesetz (LVwVfG) versehen.

Die beigefügten ANBest-K sind Bestandteil dieses Bescheids. Sofern in diesem Bescheid hiervon abweichend oder ergänzend Regelungen getroffen wurden, gehen diese vor.

Auf Nr. 3 der ANBest-K - mit den zu beachtenden Vergabebestimmungen - wird besonders hingewiesen.

Abweichend oder ergänzend hierzu wird folgendes bestimmt:

3.1 Bei der Auftragserteilung sind zusätzlich zu beachten und anzuwenden:

- Die Verordnung PR Nr. 30/53 über Preise bei öffentlichen Aufträgen vom 21. November 1953 (BAnz. Nr. 244) in der jeweils gültigen Fassung.
- Öffentliche Aufträge dürfen nur an Unternehmen vergeben werden, die ihren Beschäftigten bei der Ausführung des Auftrags ein Mindestentgelt bezahlen und sich tariftreu verhalten (Landestariftreue- und Mindestlohngesetz – LTMG)

vom 16. April 2013, GBl. Nr. 4 vom 19.04.2013, S. 50, in der jeweils gültigen Fassung). Dies gilt nicht, wenn ein Auftrag ausschließlich im EU-Ausland mit dort tätigen Arbeitnehmerinnen oder Arbeitnehmern eines Nachunternehmens oder Verleihunternehmens ausgeführt wird oder der Bieter mit Sitz in einem anderen Mitgliedsstaat selbst den Auftrag mit in einem anderen Mitgliedsstaat tätigen Arbeitnehmerinnen und Arbeitnehmern ausführt.

- Die Sektorenverordnung – SektVO (BGBl. Teil 1 2009 Nr. 62, S 3111-3127)

- 3.2 Der Nachweis der Verwendung ist nach Nr. 3.7 VwV-LGVFG zu erbringen. Dazu ist der Vordruck nach Anlage 11 VwV-LGVFG, der in dreifacher Fertigung und in elektronischer Form vorzulegen ist, zu verwenden. Der Verwendungsnachweis muss eine einfache Zuordnung der tatsächlichen Ausgaben zu den Angaben im Förderantrag ermöglichen.

Eine eventuelle Rückforderung von Zuschüssen und die Erhebung von Zinsen bleiben bis zur Prüfung des Verwendungsnachweises, der innerhalb von 12 Monaten nach Beendigung der Maßnahme vorzulegen ist, vorbehalten. Kosten, die nach Vorlage des Verwendungsnachweises oder später als 12 Monate nach Beendigung der Maßnahme oder nach Ablauf einer nach Nr. 3.7.2 des Besonderen Teils II ÖPNV VwV-LGVFG verlängerten Frist nachgewiesen werden, bleiben bei der Gewährung von Zuschüssen grundsätzlich unberücksichtigt. Eine Maßnahme gilt mit der Abnahme der wesentlichen Bauteile als beendet.

- 3.3 Soweit bei den unter Nr. 1.7 aufgeführten zuwendungsfähigen Kosten feste Pauschalwerte als Obergrenze angesetzt sind, sind die später darüberhinausgehenden tatsächlichen zuwendungsfähigen Kosten (Mehrkosten) nicht mehr maßgeblich und werden nicht berücksichtigt, es sei denn, es liegen die Voraussetzungen der Härtefallregelung nach Nr. 5.3 des Allgemeinen Teils der VwV-LGVFG vor. Wesentliche Planungsänderungen sind der Bewilligungsstelle unverzüglich mitzuteilen.

- 3.4 Widerrufsvorbehalt:

Die Bewilligungsstelle kann den Zuwendungsbescheid insbesondere ganz oder teilweise widerrufen und bereits gewährte Zuwendungen zurückfordern, wenn der Zuwendungsempfänger die Mittel nicht entsprechend dem Verwendungszweck verwendet oder die geförderten Maßnahmen innerhalb eines Zeitraumes

von 10 Jahren, gerechnet ab dem auf die Fertigstellung des Vorhabens folgenden Kalenderjahr, dem Verwendungszweck ganz oder teilweise entfremdet bzw. Änderungen vorgenommen werden, die die Zweckbestimmung ändern oder aufheben, ohne dass dies zur Beseitigung einer Gefahr für die öffentliche Sicherheit und Ordnung unerlässlich ist.

Der Verwendungsempfänger hat die erste Auftragsvergabe (Baubeginn) und die Fertigstellung und Abnahme der wesentlichen Bauteile der Bewilligungsstelle unverzüglich mitzuteilen.

- 3.5 Unwirksamkeit, Rücknahme oder Widerruf des Zuwendungsbescheids sowie als Folge hiervon die Rückforderung und Verzinsung der Zuwendungen richten sich nach dem Landesverwaltungsverfahrensgesetz in der jeweils gültigen Fassung (LVwVfG, insbesondere §§ 43, 48, 49, 49 a LVwVfG) oder nach anderen vorgehenden Rechtsvorschriften. Die Zuwendung ist danach zu erstatten und zu verzinsen, soweit ein Zuwendungsbescheid nach Verwaltungsverfahrenrecht oder anderer Rechtsvorschriften unwirksam oder mit Wirkung für die Vergangenheit zurückgenommen wird; vgl. Nr. 9 ANBest-K.
- 3.6 Sofern der Verwendungsempfänger den Fördergegenstand insgesamt oder teilweise, gleichzeitig oder nachträglich in ein steueroptimiertes Leasinggeschäft (cross border lease bzw. Fonds-Leasing) einbringt, verringert sich die Zuwendung um den Betrag, der 35 v.H. (Infrastruktur) des dem Verwendungsempfänger aus dem Geschäft zufließenden Barwertvorteils entspricht (Rückerstattungsbeitrag). Barwertvorteil ist der auf die Dauer des Leasinggeschäfts abgezinsten Einmalbetrag vor Steuern, der dem Verwendungsempfänger im Zusammenhang mit dem Abschluss des Leasinggeschäfts zufließt.
- Der zufließende Barwertvorteil ist dem Zuwendungsgeber anzuzeigen und dessen Höhe durch geeignete Unterlagen zu belegen. Der Zuwendungsgeber hat das Recht, ergänzende Unterlagen und Informationen zu fordern. Der Rückerstattungsbeitrag wird dann in einem gesonderten Bescheid festgesetzt. Eine Beendigung des Leasinggeschäfts vor Ablauf der vereinbarten Laufzeit und eine eventuelle Rückzahlungsverpflichtung des Leasingnehmers hat in Bezug auf den Barwertvorteil keine Auswirkungen auf die Erstattungspflicht nach Abs. 1. Gleiches gilt, wenn die Dauer des Leasinggeschäfts nicht mit der Dauer der Zweckbindung kongruent ist.

4. Subventionserhebliche Tatsachen:

Die im Zuwendungsantrag und in den dazugehörigen Antragsunterlagen gemachten Angaben, sowie die in § 4 Subventionsgesetz genannten Umstände, die für die Bewilligung, Gewährung, Rückforderung und Weitergewährung oder das Belassen der Zuwendung maßgeblich sind, sind subventionserhebliche Tatsachen i. S. des § 264 Strafgesetzbuches.

Der Zuwendungsempfänger ist verpflichtet, der Bewilligungsstelle alle Tatsachen, die der Bewilligung, Weiterbewilligung, Inanspruchnahme oder dem Belassen der Zuwendung entgegenstehen oder die für die Rückforderung der Zuwendung erheblich sind, unverzüglich mitzuteilen.

5. Besondere Nebenbestimmungen:

5.1 Die endgültige Kostenhöhe ist unter Beachtung des Grundsatzes der Wirtschaftlichkeit und Sparsamkeit im Zuge der Schlussabrechnung nachzuweisen.

5.2 Der Zuwendungsempfänger hat gemäß § 3 Nr. 1 d) LGVFG die Belange von Menschen mit Behinderungen oder Mobilitätsbeeinträchtigungen zu berücksichtigen und den Anforderungen der Barrierefreiheit nach § 7 des Landes-Behindertengleichstellungsgesetzes (L-BGG) vom 03. Mai 2005 (GABl. 2005, S 327) zu entsprechen. Bei einem Verstoß behält sich die Bewilligungsstelle vor, den Zuwendungsbescheid ganz oder teilweise zu widerrufen und bereits gewährte Zuwendungen zurückzufordern.

6. Begründung:

Der Bewilligung liegen die im vorgelegten formellen Zuwendungsantrag vom 13.03.2023 (45-3895.10 / AA Schwäbisch Gmünd 7), dem formellen Zuwendungsantrag vom 19.04.2023 (45-3895.10 / AA Schwäbisch Gmünd 8) und dem Antrag auf Zusammenlegung vom 13.06.2024 und den dazugehörigen Antragsunterlagen gemachten Angaben zugrunde. Die Förderentscheidung erfolgt auf der Grundlage des LGVFG und der VwV-LGVFG sowie auf dem Inhalt des Prüfberichts der fachtechnischen Prüfung bei der NVBW. Die Anträge "45-3895.10 / AA Schwäbisch Gmünd 7" und "45-3895.10 / AA Schwäbisch Gmünd 8" wurden

zusammengeführt. Grund hierfür war, dass 10 der 12 beantragten Haltestellen aus dem Antrag "45-3895.10 / AA Schwäbisch Gmünd 8" vom Antragsteller nicht umgesetzt werden können. Die verbliebenen beiden Haltestellen in Großdeinbach des Antrags wurden in den Antrag "45-3895.10 / AA Schwäbisch Gmünd 7" aufgenommen, da eine Weiterführung unter dem bisherigen Aktenzeichen wegen Unterschreitung der Bagatellgrenze nicht möglich ist.

- 6.1 Die Zuwendung wird als Zuschuss im Rahmen einer Anteilsfinanzierung in Form eines Festbetrages als Höchstbetragszuwendung gewährt und ist für die unter Nr. 1.5 genannte Maßnahme zweckgebunden. Erhöhungs- und Änderungsanträge nach der Bewilligung werden mit Ausnahme der Härtefallregelung nach Nr. 5.3 des Allgemeinen Teils der VwV-LGVFG ausgeschlossen (s. Ziff. 1.1). Die in Nr. 1.3 dieses Bescheids enthaltenen Bedingungen berücksichtigen den Durchführungszeitraum unter Berücksichtigung eines gewissen Zeitpuffers für die Durchführung der Maßnahme.

Durch die Gewährung der Zuwendung in Form eines Festbetrages als Höchstbetragszuwendung und die Bedingungen in Nr. 1.3 dieses Bescheids wird sichergestellt, dass sich für den Landeshaushalt in den nachfolgenden Haushaltsjahren keine unkalkulierbaren Belastungen und Risiken durch die im Verantwortungsbereich des Vorhabenträgers liegende Kalkulation und Durchführung der Baumaßnahme oder durch Verschiebungen oder erhebliche Verzögerungen der Bauausführung der Maßnahme ergeben.

- 6.2 Die endgültigen Kosten der Maßnahme sind im Zuge der Schlussabrechnung nachzuweisen (s. Ziffer 5.1). Nach der Fertigstellung und Inbetriebnahme der Infrastrukturmaßnahme wird im Rahmen einer nachträglichen Erfolgskontrolle überprüft, ob die Umsetzung der Infrastrukturmaßnahme entsprechend den Maßgaben dieses Zuwendungsbescheides erfolgt ist und die Zielvorgaben der Fördermaßnahme (Verbesserung der Leistungsfähigkeit und Qualität des ÖPNV) erreicht sind (s. Ziff. 1.5 Maßnahmenbeschreibung und Zuwendungszweck).

Dadurch soll sichergestellt werden, dass die Fördermittel auch zweckentsprechend, sparsam und wirtschaftlich verwendet werden und es zu keiner Fehlförderung kommt.

- 6.3 Das in Nr. 1.9 festgestellte Verhältnis der zuwendungsfähigen Ausgaben zu den Gesamtkosten mit 67,36 v.H. hat allein Bedeutung für die Berechnung der möglichen Höhe von Abschlagszahlungen, die der Zuwendungsempfänger beantragen kann.
- 6.4 Nach § 3 Nr. 1 d) LGVFG ist Fördervoraussetzung, dass das Vorhaben die Belange von Menschen mit Behinderungen und Mobilitätsbeeinträchtigungen berücksichtigt und den Anforderungen der Barrierefreiheit nach § 7 des Landes-Behindertengleichstellungsgesetzes (L-BGG) vom 3. Mai 2005 (GABl. 2005 S. 327) entspricht. Deshalb behält sich die Bewilligungsstelle vor, bei einem Verstoß den Zuwendungsbescheid ganz oder teilweise zu widerrufen und bereits gewährte Zuwendungen zurückzufordern (siehe Nr. 5.2).

Der Zuwendungsempfänger hat nach § 3 Nr. 1 d) LGVFG zur Vorhabensplanung die zuständigen Behindertenbeauftragten oder Behindertenbeiräte anzuhören; sofern der Zuwendungsempfänger nicht über Behindertenbeauftragte oder Behindertenbeiräte verfügt, ist stattdessen mindestens ein entsprechender Verband im Sinne von § 12 Abs. 1 L-BGG anzuhören.

Den Empfehlungen und Anregungen der Behindertenvertreter soll bei der Umsetzung der Maßnahme Folge geleistet werden, um die Belange von Menschen mit Handicap möglichst weitgehend zu berücksichtigen.

Rechtsmittelbelehrung

Gegen diesen Bescheid kann innerhalb eines Monats nach Bekanntgabe beim Verwaltungsgericht Stuttgart mit Sitz in Stuttgart Klage erhoben werden.

Mit freundlichen Grüßen

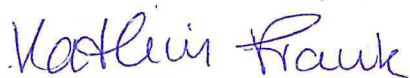

Kathrin Frank